勞働婦人

第十四冊

來訪せる アルベール・トーマ氏

日本勞働總同盟

Digitized by Google

Original from
UNIVERSITY OF IOWA

勞働婦人第十四册目次

◇新らしき戰野に立ちて……一
◇資本家の暴策に備へよ……二
◇寫眞のページ……四
◇最近の時評……六
◇工場の中より……八
—詩と歌—
◇英國勞働婦人の活躍に學べ……一二
◇失業はどうして起るか……一四
—同志は戰ひ進む—
—研究會だより—
◇トーマ氏の言葉の斷片……一八
◇組合旗の下に……二〇
—勞働組合問答—
—雜記帳—
◇同志はかく闘つて來た……二四
◇何をなさねばならないか……二六
—漫畫—
◇三人の女學生……二八
—會館建設とり〲—
◇うらぎり者……三二

日本勞働總同盟歌

（マルセイユの譜）赤松克麿作

（一）

起てよ日本の勞働者　時は來れり
因襲の夢より醒めて　黎明に輝く
組合旗の下に立て
資本專制の世打ち破りて
正義と愛の社會をもたらせ

（折返し）

あゝ團結の威力もて　進め進め
未來は我等がものぞ

（二）

苦闘こゝに十餘年　起てり總同盟
光輝あるその歴史　洋々たる其前途
戰士の任また重し
浮薄輕重の議打しりぞけて
毅然と歩む大衆の行く道

（三）

見よや世界滿ち渡る　同志の威力を
同じ理想を目がけ　己が持場に就き
我等も亦戰はん
憂きと喜びを共にわかつ
堅きよしみの綱に結ばれて

Digitized by Google　Original from UNIVERSITY OF IOWA

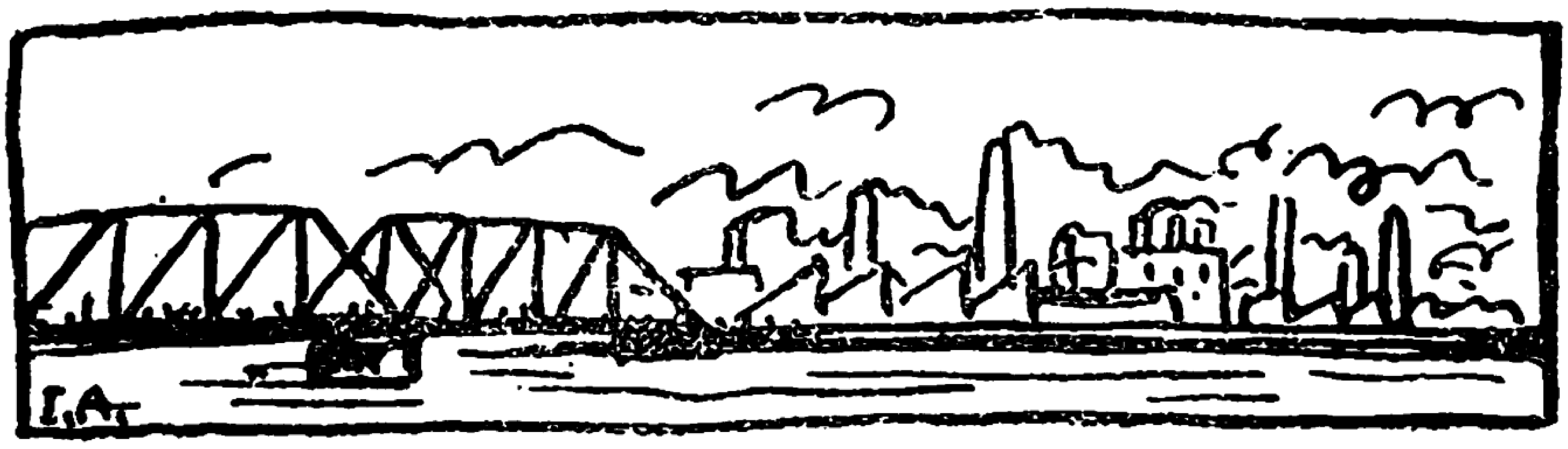

新しき戦野に臨みて

總同盟會長　鈴木文治

普選と陪審との實施によつて永久に記念される昭和三年は去りました。陽々たる春光は私共の前途を照してゐる。皆さん一緒に手を執つて理想に邁進しませう。普選と云ふも陪審と云ふもすべて女子は除外されて居ます。今年全國的に行はれる自治體の議員選擧とても女子には公民權が許されてありませぬ。かく政治方面ばかりではなく、法律的、經濟的、社會的にも女子は不當な差別待遇を受けて居ます。

私共は此等すべての不正義不平等を驅逐して眞に自由と平等と愛と光に滿つる新社會建設に努めねばなりませぬ。今年は深夜業廢止も行はれることですから十分に警戒し「勞働の權威」を發揚して勞働婦人の偉力を天下に示しませう。

Digitized by Google　Original from UNIVERSITY OF IOWA

◇

深夜業廢止の美名に隱るる…紡績資本家の暴策に備へよ

我國の產業の中で、もし世界的なものがありとすれば、それは紡績產業でありませう。過去六十年の間、國內的に最も主要な產業の一つとなつたばかりでなく、又海外に於ても東洋各市場で世界的棉業の王者英國のマンチスターと競爭しても何等劣る所を見ない迄に發達して來ました。この隆盛の蔭には實に過去幾百萬の若き姉妹が、轟々たるリングの騷音の中に、夜を徹して働き通し、ためにその生命を病魔に委ねた陰慘な犧牲の歷史があり、今尙、二十萬の紡織勞働者中、約八割の可憐な姉妹の瘦せた腕がこの大產業を支へてゐるのであります。今やこの紡織產業にとつて、未曾有の大變革とも云ふべき深夜業廢止を實施する日がやうやく迫つて參りました。過去數年間 私達が主張し戰つて來た日が實現するのでありますが、私達は只漫然とそれを喜び之に滿足していゝでせうか？ 否！ 既に巧妙なる紡績資本家の魔手はのばされつゝあります。或は賃銀値下げに、勞働條件の改惡に、又馘首の暴策に。紡織勞働者が之の魔手といかに戰ひぬくべきか、實に容易ならざる苦難期に直面してゐるのであります。

Digitized by Google
Original from
UNIVERSITY OF IOWA

先づ深夜業廢止後の最も重大な問題は賃銀問題であります。從來の勞働時間十時間に較べて、廢止後は八時間半、即一割五分の時間減少に應じて、資本家としては賃銀を一割五分だけ減少したいのであります。既に長崎紡績、大日本紡尼ヶ崎工場で、露骨なる賃銀値下げを、受負賃銀二割減の形式をもつて挑戰して來た爲、果然爭議の火蓋が切られたるが如き、陰に陽に生活脅威の毒牙は迫りつゝあります。

◇

私共はこの毒牙に抗して左の理由により、賃銀値下げ絶對反對の斷乎たる態度をとる者であります。

第一に、從來紡織勞働者の賃銀が、他産業のそれに比べて、いかに最低劣惡であつたかは言を要しない極度のものでありました。しかも現在の生活諸物價が、いさゝかの低落をも示してゐない今日、尚も賃銀値下げの暴擧をあへて行はんとする事は私共の最低の生活をも破壞し奪はんとするものであります。

第二に、深夜業廢止より來る、勞働者の精神上肉體上の健康狀態は、たとへ勞働時間は減少してもかへつて生産高及び能率が良好の結果を示してゐる事であります。現に大正十四年八月以降深夜業を廢止してゐる我國唯一の工場である、東洋紡王子工場の成績は、確實にこの點を有利に實證してゐるからであります。

◇

其他、食事改惡問題や、自働織機構入による冗員解雇問題等、私共の生命を襲ひつゝある難關を突破し、紡織勞働者の利益を戰ひぬく力は、たゞ私共の團結力を合理的に運用するの一途より外はないと信ずるのであります。

（赤松常子）

Digitized by Google　Original from UNIVERSITY OF IOWA

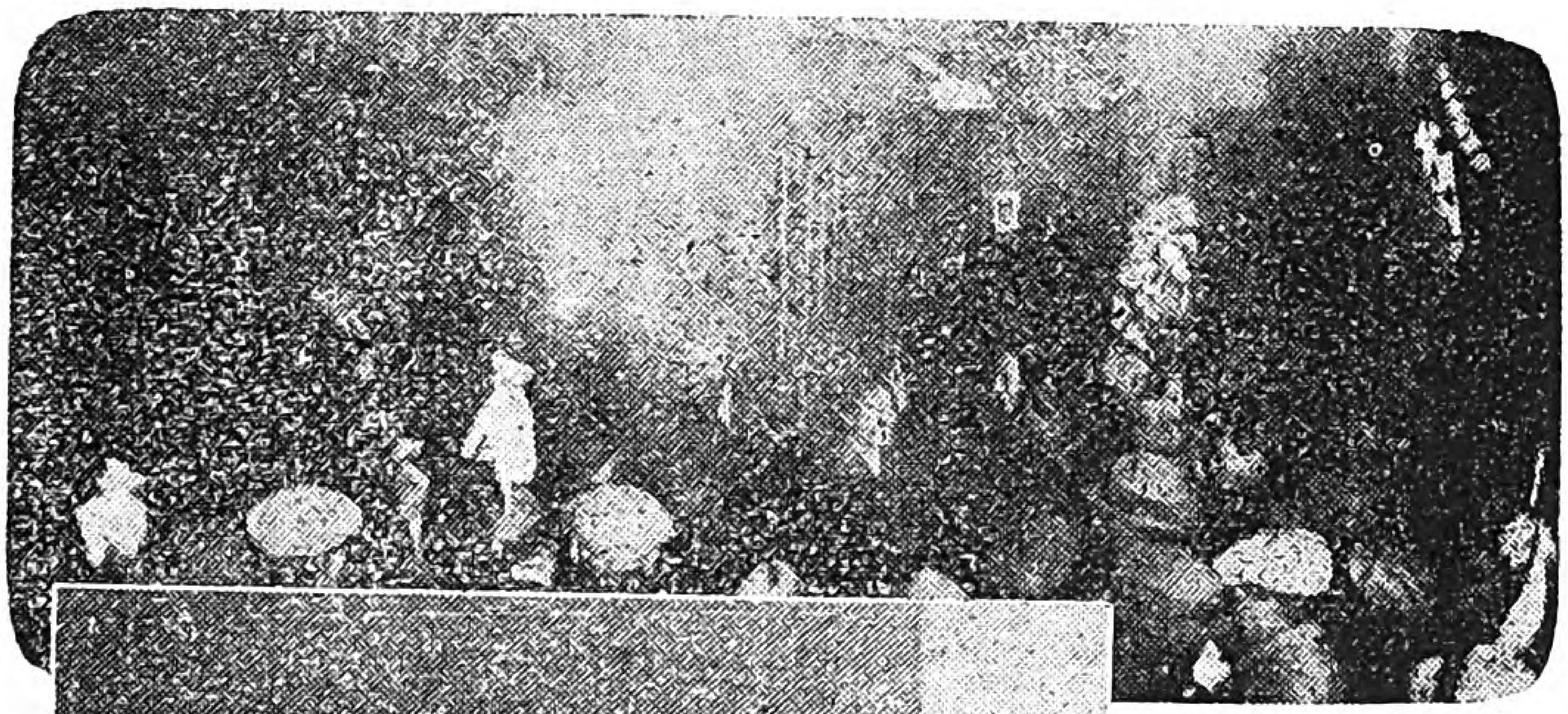

寫眞說明

上 東京驛着のトーマ氏總同盟婦人部代表砂塚よし子氏花束を贈る

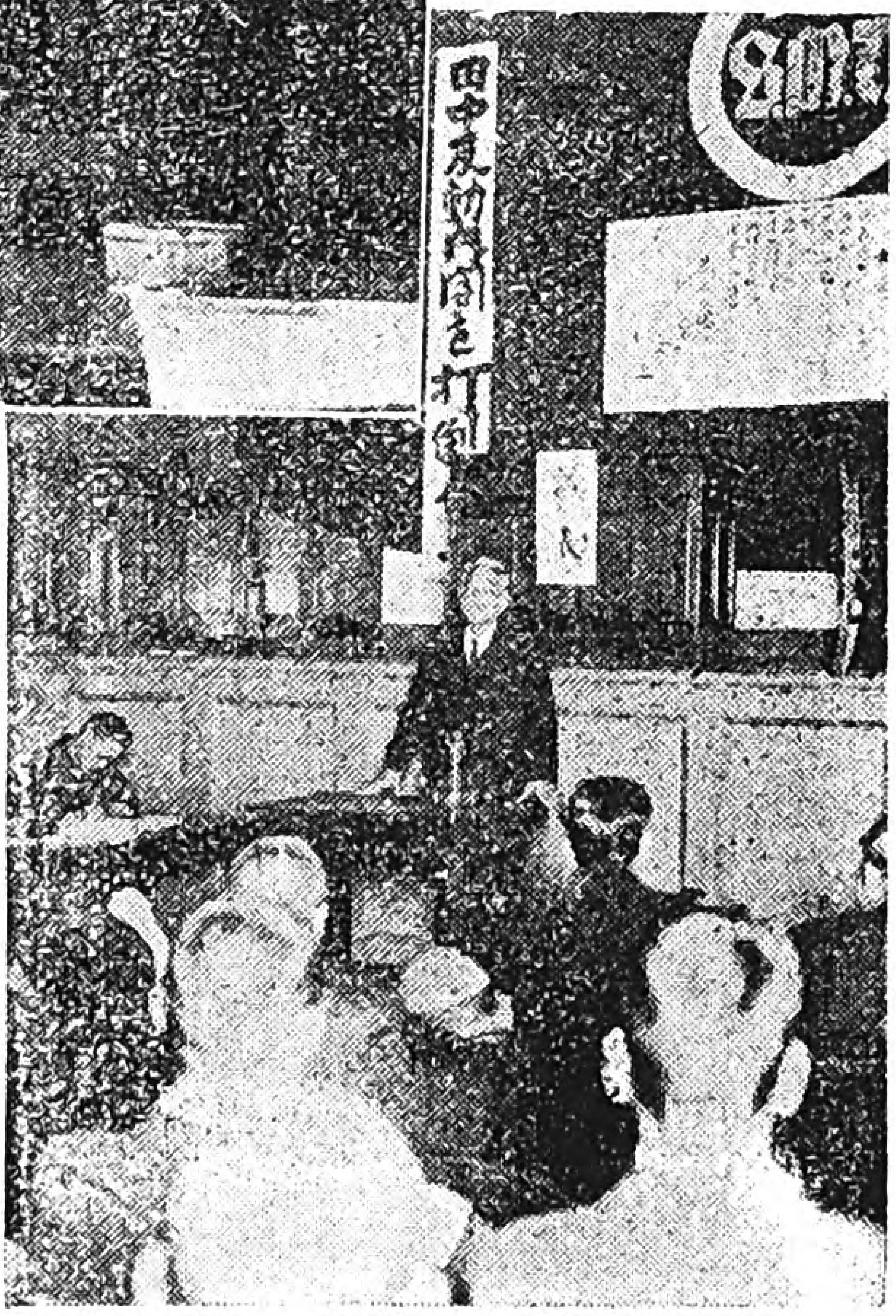

寫眞說明

右 社會民衆黨大會にて安部黨主の挨拶

上 總同盟本部を訪れたるトーマ氏（中央） 右 鈴木會長 左 松岡主事

Digitized by Google
Original from UNIVERSITY OF IOWA

寫眞說明

上　福山紡織爭議團本部

下　編物講習會（製綱川崎支部）

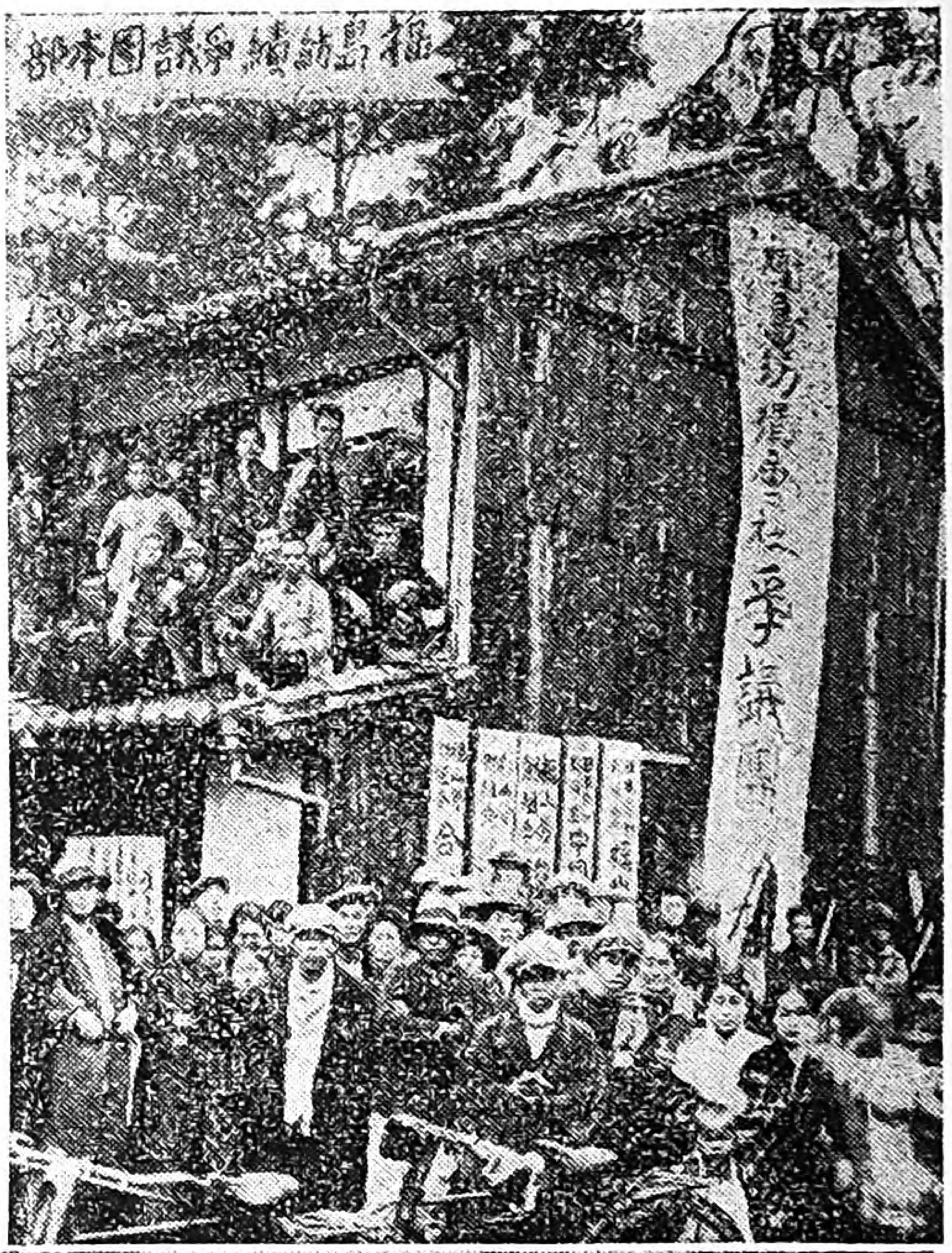

Digitized by Google　Original from UNIVERSITY OF IOWA

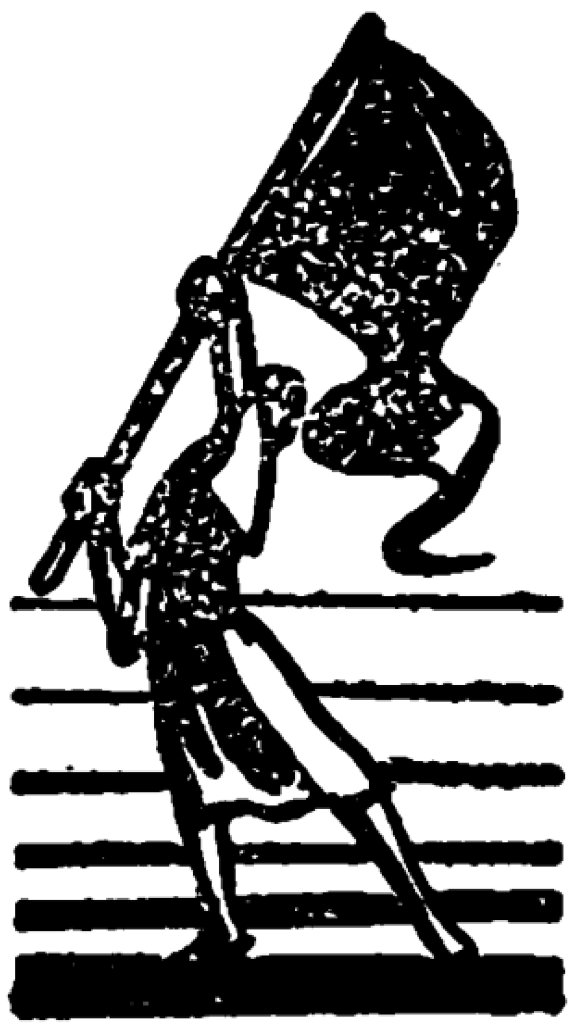

最近の時評

齋藤健一

◎社會民衆黨大會

創立後滿二ケ年、社會民衆黨の第三回大會は十二月九日、十日、十一日の三日間、東京の芝協調會館で開催されました。大會三日間を通じて、四十一の重要議案を可決しましたが、直接婦人に關するものとしては、社會民衆婦人同盟を積極的に支持する件、及び婦人の政治結社加入の自由を獲得するの件の二つでありました。この要旨は、説明するを要しない程明らかでせう。

大會は鈴木議長の下に、緊張裡に且あざやかに進行しましたが、第一日には、支那國民黨の代表林氏及び、折から來朝中の、國際勞働局長アルベール・トーマ氏が、佛國の社會黨員として出席、各々一場の挨拶をいたしました。我社會民衆黨の國際精神の上に誠に有意義なことでありました。支那國民黨も、佛國の社會黨も、大體に我社會民衆黨と同一精神に立つて居る政黨で、現在支那では國民黨が政權を握つて居り、佛國でも、なか〳〵力のある政黨で、今迄もしば〳〵大臣も出し内閣も作つて居ります。

大會では、新しく役員を選擧しましたが、中央執行委員長には、依然として安部先生が推擧されました。安部先生は、永い間御病氣でしたが、漸く全快されて、非常に元氣を恢復されました。天下幾萬の黨員の深く喜びとするところです。日勞黨其他四の無産政黨が、不純極まる野合運動をして居る時に當つて、我社會民衆黨が、一糸亂れず堂々と進んで行くことは實に愉快でもあり、賴もしくもあり、我無

Digitized by Google　Original from UNIVERSITY OF IOWA

産階級の爲めに祝福に堪へないところです。

◎來訪せるアルベール・トーマ氏

十二月五日神戸に入港、日本を訪れたる國際勞働局長アルベール・トーマ氏は、六日夜入京、其後各方面に寧日なく活動され、國際勞働會議で定まつた條約案が實施される樣に努力された。九日には社會民衆黨の大會に、十五日には我總同盟外四團體の招待會に、十八日には我勞働總同盟本部に來訪され「勇敢なる日本勞働總同盟に、最も親愛なる心をこめて」と自署の寫眞を贈られました。

アルベール・トーマ氏は、本年五十一歲、佛國ジヤンピーニ市のパン燒屋の忰として生れたが、幼い時から非常に秀才であつたので、父親は貧しい中から彼を大學まで卒業さした。廿七歲の時社會黨に入り、シヤンピーニ市の市會議員となり、三十三歲で國會議員となり、三十九歲で大臣となり、四十二歲で國際勞働局長になつた人です。今から二十年程前に有名な鐵道從業員組合の大爭議を指導した事もあります。トーマ氏は「現實に卽して理想へ」を主張して居るので、共產派からは色々惡口を云はれて居るのですが、私共は我無產階級のよき友人として同氏の功蹟に感謝いたしませう。

殊に、婦人幼年工の深夜業禁止のためには、最も力をそゝがれ、日本の政府及び資本家に警告を發して、その實施に努力された事を、忘れる事は出來ません。

Digitized by Google　Original from UNIVERSITY OF IOWA

工場の中より

新春を迎ふ

製絲川崎支部　齋藤萩枝

除夜の鐘の餘韻と共に新春の朝は我等を訪れた。古きものから新らしきものに代るこの一瞬、苦難苦闘の一年は過去となり、我等の前には希望輝く新春が擴がつて來た。巡り來た朝は我等に何を物語つて居るか？　新しい朝は我等を一層強くしてくれる。より大きい力を與へ呉れる。組合旗は新春の太陽に負けじと輝いて居る。我等はおそるゝ事の何物があらう。堅き結束の下に、同志愛に燃え乍ら新らしき朝が與へてくれた力を握つて奮ひ立たう。正しく雄々しく戰ひ進む者にのみ軈て正義の光が輝くであらう。同志よ！　新らしき前途に幸多かれと赤き太陽に祈りつゝ、我等の誓を更に固くしやうではないか！

勞働婦人　◉……詩と歌……◉

曉の鐘

製絲川崎支部　齋藤萩枝

新らしき年を迎へていやまさる
我等が胸の愛の力は
奮ひ立てふるひ立てよと曉の
鐘はひゞけり正義の子等に
朝は來ぬ光の朝は訪れぬ
貧しき者も共に祝へと

冬から春へ

勞働婦人聯盟　島崎ゆう

Digitized by Google　Original from UNIVERSITY OF IOWA

婦人前衛隊

大阪紡織天滿合同支部　本江周子

光り輝く組合旗の下に、我が天滿合同支部が發會式を擧げて以來、惡虐なる會社に對抗して苦戰してゐる親愛なる同志の內、二十歲前後の若い勇士をもつて組織されてゐるのが、我婦人前衛隊であります。我等の任務は何であるか？　我等は常に全組合員の前線に立つて、天人共に許されざる會社の非道な攻勢に向つて戰ふのであります。二つなき身を惜しまずに、一歩も後へ退かず堅き友誼の上に立つて苦しいつらい仕事を引受けてやるのであります。我等前衛隊の同志の間は實に美しい愛と誠で結ばれて居ります。いつも平和の海原な樣にお互をいたわり合つて居ります。そして白い雪の樣に淸く交はつて居ります。この同志愛の精神に充ち充ちて、可弱き腕にも我等の前衛旗は守られつゝ、戰線を進むのであります。

姉妹よ有りがたう御座いました

東京革工組合橋場支部　金澤スイ

偉大なる人の言の葉待つ如く心を
ひそめ冬を迎ふる

野田の子等いかにあるらん江戸川
の堤はる〴〵思ひいづるも

凍りたる蜜柑などむきふるさとの
子等は樂しく年を迎へむ

クリスマス世の子供等は悉く
樂しくあれと祈れるものを

勞働をおへて

日本纖工組合　金子孝

働きつかれて

Digitized by Google　Original from UNIVERSITY OF IOWA

私達が組合に入りまして三年になります。その間お互に自重して支部の充實に力を注いで參りました。昨年十月、會社は組合破壞のたくゝらみをしたので、私達はやむを得ず最後の手段に訴へて爭議に入つたのでありました。その際紡織橋場の姉妹方は、日夜をとはず爭議團本部に私達を慰めはげましに來て下さいました。苦しい戰の最中、大勢の姉妹の手の暖かく優しかつた事は本當に嬉く、最後迄正々堂々と戰線にふみとゞまつたのも、姉妹のはげましによるものと、厚く御禮申し上ます。今後東京北部地方に於いて、總同盟の中堅となつて、組織に開拓に一生懸命にやつて參る決心をして居ります。

大總同盟にしやう

製綱小倉支部　川原イツノ

だん〳〵と寒くなつて參りました。遠い各地の同志皆樣方は、日夜寢食も忘れて無產者の解放の爲に又、私の樂しい家庭である總同盟の力を備へる爲に、血みどろになつて働いて下さると思ふと、思はず知らず兩眼から熱い〳〵淚がにじみ出るので御座います。私は我總同盟

埃だらけになつた體を
あふるゝやうな風呂につかつた時
私は何物にも比しがたい
幸福さを感ずるのです
輕快な氣持になつて
疲がふしぶしからぬけて行くのが
はつきり解る樣です
うつとりと星空に見入る時
あゝ何と私は幸福でせう
あらゆる不快な感情も忘れて
私は正しい勞働の誇を感じるので
す

理想は輝く

Digitized by Google
Original from
UNIVERSITY OF IOWA

をあたかも神の樣に信じてゐる者であります。尊敬してゐる者であります。私は未來の日には日本の勞働階級の誰れも彼れも總同盟に加はつて、大總同盟になつて、全勞働者から尊ばれ信じられる樣に盛大に發展する樣に御祈り致して居ります。

益々團結して

關東釀造京濱支部　八ツ代ハナ

私達の支部はかつてスケードビール工場で殆んどクロースドショプの感がありました。之からが實際私達の仕事と思つた時、會社は近來の不況に逢つて遂に解散の止むなきに至りました。そこで大阪の赤玉ポートワインの會社が引受けて經營する樣になつて、私達も亦そのまゝ使つて貰ふ樣になつたので御座います。これ迄になる間勞働組合の偉力に依つて私達はどんなにか救はれた事が數多かつた事でせう。殊に今度の工場長は自分の信ずる所に向つて進むと言明してゐるではありませんか。之等を考へた時に私達は自分自身を守る爲に、又勞働階級全體を守る爲に、更に又一つの目的の爲にも層一層の一致團結が肝要で御座います。組合を眞劍に守りませう。

製綱川崎支部　狩野華子

汗と油にまみれつゝ
工場の隅に居るとても
決して希望は捨てませぬ
幾十萬の姉妹と
足並そろへて手を握り
組合旗をば先に立て
正義の道を開きつゝ
目ざす前途へ一すぢに
向つて進む時こそは
希望の光燃えたちて
輝く理想へはげみませう

×　×　×

Digitized by Google　Original from UNIVERSITY OF IOWA

イギリス勞働婦人の「活躍に學べ」

英國勞働婦人年次大會開かる

一九二八年五月十六、七日
イギリス、ボウツマウス市にて

出席婦人代議員總數　六六三名

内譯

勞働黨婦人部	四七六
同　地方婦人部	六一
同　支部	一〇
共働消費組合	一〇
社會主義團體	二六
勞働組合	四五
其他勞働組合代表者	三五

第一日

一、開會の辭　司會者
スザン・ローレンス嬢

一、各支部報告

一、會計審査報告

一、議長（スザン・ローレンス嬢）挨拶

議案

一、會員倍加運動の件

一、產兒制限に關する件

一、婦人參政權に關する件

一、托兒所兒童保護に關する件

一、家族手當に關する件

第二日

議案

一、寡婦及老人の扶助料の件

一、失業保險手當の件

一、保守黨政府彈劾の件

イ、失業手當を少額にせしは何故か

ロ、資本家保護の豫算編成に對する抗撃

ハ、母親の死亡に對する保護法を改惡したるは何故や

Digitized by Google　Original from UNIVERSITY OF IOWA

以上

尚大會前日に中央執行委員會を開き左の議題につき協議をした。

一、基金の募集方法について

一、新婦人有權者について

一、來年の國會議員總選擧に對する婦人候補者選定について

▲　▲　▲

英國の無産婦人政治運動は、既に十餘年の歴史を閲して居ります。每年堂々たる大會を開いて、婦人自らの切實なる要求の貫徹に戰ひ進むこの陣容、この充實は、誠に英國勞働婦人のたゆまざる努力の結晶であります。我國勞働婦人の上にかゝる輝ける日の來るのは何時の日でありませうか。たゞそれに答へ得るのは、私共の血と涙で鍛へ上げられる强き意志の力でありませう。

政戰前衛の若き勞働婦人議員

—フローレンス・ウイドスン孃—

昨年十一月に、イギリスで全市會議員の總選擧が行はれ、その結果英國勞働黨は保守黨、自由黨を破つて果然大勝利の光榮をかち得ました。選ばれた議員の中に新進の婦人市會議員が數名ゐました。我フローレンス・ウイドスン孃は其中でも最も未來を囑望される有爲な勞働婦人市會議員であります。彼女が立候補した市は長い間保守黨が絶對に勢力を張つてゐた市であつたのですが、彼女はこの既成勢力をよく突破して戰ひ、遂に一婦人の手で勞働黨の旗を押し進め、見事敵を倒して榮冠を飾りました。

▲　▲　▲

彼女の生ひ立ちは？　彼女は一鑛夫の娘として黑い町（イギリスでは鑛山町の事をこう呼んでゐます）で澤山な兄弟と共に、貧乏な家で育ちました。家計を助ける爲に眞黑になつて働きつゝその傍ら一生懸命に獨學で勉强をつゞけました。彼女の努力の結晶は、イギリスの全勞働婦人の上に輝いて居ります。

Digitized by Google　Original from UNIVERSITY OF IOWA

同志は戰ひ進む

東京中央合同支部起つ

東京府下志村、大日本セルロイド株式會社從業員二百名は、十二月一日爭議に入つた。勞働組合に加入したとの一つの理由で馘首したのは餘りにも無理解であり、殊に年末なので、最後的決意の下に戰つてゐる。又東京小石川區堀内キレー紙會社も同樣組合彈壓に因して爭議の幕は下され、官憲の露骨な干渉を排して組合旗を進めてゐる。各支部姉妹も應援に起つてゐる。

九州聯合會發會式を擧ぐ

勞働講座

失業はどうして起る?

松下芳男

失業とは勞働しやうといふ意思と、勞働能力とを有する勞働者が職業を得やうとしても、その求める職業に就くことが出來ない狀態を謂ふのであります。故に職業に就かないものを、悉く失業者といふことは出來ないのでありまして、例へばその財產から得る不勞所得、卽ち公債利子とか、株の配當とか、銀行預金の利子とか、或は地代、小作料とかで生活してゐる者は、無職業者ではありますが、失業者ではないのであります。何となれば職業を求めてゐないからであります。又世の中にはゴロ〳〵して、妙なことをして生活してゐる者もありますが、之れも失業者の中に這入りません。

一體失業といふ文字からいへば、一旦職業を得た者が、何等かの理

Digitized by Google　Original from UNIVERSITY OF IOWA

九州の勞働運動史に一光輝ある日、十一月九日午後七時より門司市楠木町キリスト青年會館に各組合代表者參集して發會式が擧行された。會長伊藤卯四郎氏、主事久保時造氏である。

我國最初の協定委員會

我製綱川崎、小倉、兵庫三支部は東京製綱會社との團體交渉權を獲得して三年、勞働條件の改善に努力して來たが、今度、定期的に勞資代表會合して協定委員會を開く事になり第一回を昨十二月下旬開かれた。我國勞働運動史上に特筆すべき事であるので、各會社及び當局も注目してゐる。

由で、その職業を失つたことを意味するのですけれども、何も斯うと限つたこともなく、最初から何等の職業をも得てゐない者をも包含するのであります。

尚ほ從來は失業問題といへば、所謂肉體的賃銀勞働者に關することのみを意味してゐましたが、今日では之れを廣く解し、知識的勞働者即ち俸給生活者に關することをも含むやうになりました。是れ此兩者は本質的には全く同一のものであるからであります。併し此兩者の失業原因は、必ずしも同一ではないのでありますから、此兩者は別個に考へる必要があります。玆で私の説明しやうといふのは、肉體的賃銀勞働者の失業に就いてであります。

……二……

抑も此失業問題は社會問題として重大問題中の重大問題でありまして、万般の社會問題は實に此失業問題を根柢としてゐるといつても、必ずしも過言ではあるまいと存じます。失業するから生活難になる。生活難であればこそ、窃盗、掏摸、詐欺、かつぱらひ、强盗等の犯罪

Digitized by Google　Original from UNIVERSITY OF IOWA

研究會 講習會 だより

生花講習會、時事問題研究會 ▲……勞働婦人聯盟關西本部

毎月二回。關西本部事務所にて。大阪紡織四貫島支部及び電線工組合員を中心として、毎回平均二十人の出席者で熱心に續けられて居ります。

辯論研究會 ▲……紡織沼津支部

毎月一回。少壯同志會員の熱度は毎回其度を加へ、將來を望まれる姉妹が續出して居ります。

も生れゝば、又淫賣をもするといふことになります。社會不安は斯くして現はれざるを得ないのであります。世には貧いほど辛いものはないといふ。げに貧すればこそ鈍するで、食はれなくなるから惡いこともするやうになるのであります。失業問題の重大なる、蓋し此所に存するのであります。

……三……

然らば抑も失業とは何に因つて起るのでありませうか、その原因は實に種々雜多で、精密に分類することは困難でありますが、大體之れを個人的原因と、産業的原因とに分けることが出來ませう。

個人的原因といふのは、失業の原因が主として勞働者自身に存するのでありまして、それは病氣になつたとか、負傷をしたとか、老衰してその職業に堪へられなくなつたとか、教育や能力の不足でその職業に適しないとかの如き、やゝ絶對的のものと、使用者と意見の衝突をしたとか、その職業が厭になつたとか、或はより一層有利な職業に轉ずるとかの如き、勞働者の任意的即ち相對的のものとの二種類に分け

Digitized by Google
Original from UNIVERSITY OF IOWA

生花講習會

▲……出版印刷組合

毎週火曜日を定めて十四回迄つゞけて居ります。十二月廿八日をもつて第二期を終りました。

編物講習會、時事問題

▲……製綱川崎支部

毎週土曜日。すでに七回を重ね十二月十四日第一期を終りました。出席延人員數百九十四名で、第一回の試みとしては大成功でありました。

尚一月から始める組合は

紡織橋場支部の料理講習會、鐵工本所第二支部の編物講習會であります。

ることが出來ませう。

抑も勞働者が右の個人的理由で、その勤め口を失ふといふことは、必ずしも今日に限つたことではないのでありますが、併し今日ではそれが著しく增加して來たのであります。といふのは昔の手工業時代頃には、店主と店員、工場主と勞働者とは、主從關係で極めて個人的情誼的のものであつて、彼等の間を結んでゐた紐帶は、必ずしも賃銀關係だけではなかつたからであります。然るに近世工業が行はれてからは、その關係は勞働力を商品としての取引關係であつて、その間に何等の情誼もなくなり、又雇主と雇傭者との利害が、漸く相反することになつたのであります。

（つゞく）

忍耐

實業家「今日は實に頑固な外交員に逢つたよ。三度叩き出したがそれでも又すぐやつて來やがるんだ」

友人「ふむ。君はその男の忍耐に對してでも何か買つてやつたらうね」

實業家「いゝや。僕はそいつを傭ふことにしたよ」

註文とは云へ

センチメンタルな老孃「あたし六度も新聞に廣告しましたの「淋しき少女、人生に光と熱とを求む」つてね。するとまあどうでせう。六度目に漸く返事が來ましたの――ガス會社から」

Digitized by Google
Original from UNIVERSITY OF IOWA

「人類の闘將」
アルベール・トーマ氏の
言葉の斷片

＝隊商は既に彼岸についた＝

……正しい良心が定めた制度も、それを民衆政治の中に實現するには百年以上を要したのであります。それと同樣に、社會正義、八時間勞働制の制度が、かの平和條約に誓はれはしたものゝ、それを實現するには、恐ろしい狂暴な攻撃が雨と降るでありませう。私共の打ち克たねばならない物質上及び精神上の困難はまだ〳〵多いけれど、諸君よ！失望に身をゆだねてはなりません。既に正義は勝訴を得てゐます。何故なれば人類は正義を理解してゐるからです。すでに勞働者は、長い勞働時間と、失業の苦痛と戰はねばならぬと悟つてゐます。即ち隊商は既に彼岸に到着したのであります。

＝新らしき星の數々を＝

……我々は困難な仕事を續けて行きませう。船乘りの人々のよく知つてゐる樣に、或時は暴風雨の眞中を又或時は、こよなく澄んだ晴天の下に。ジエノアの舟人の樣に、コロンブスの樣に、否偉大な遠征家の樣に。私共が信頼してゐる舟人達、並に私共と共に來た船主達は、或詩人の詞の樣に
「大海の深底から、未知の大空へと新らしき星の數々を昇らせて」與れる事でせう。

＝繼續的な創造物＝

……平和は一日にして樹立する事は出來ません。それは「一つの繼續的な創造物」であります。一つの

Digitized by Google
Original from UNIVERSITY OF IOWA

仕事を仕上げるには、多年の忍耐と經驗とを要するでありませう。

＝かの寺院の尖塔の如く＝

……昔幾多の宗教徒團が相寄つて、麗はしく高く寺院を築き上げんとしたのは、正に全く一致した信仰の漲り亘つた時代でありました。其後、宗派と宗派との間に慘憺たる爭鬪が繰り返されたけれども、幾百年かの長き間に、除ろにかの寺院の尖塔は信仰の一つの證であるかの樣に、石に石を積み重ねて築き上げられたではありませんか？ かの建設者の殘した雄大な基礎の上に、我國際勞働機關も亦かくして築き上げねばなりません。

＝古き殿堂を燒棄てゝ＝

……私はこの國際勞働機關全體から、多くの新らしき精神が迸り出でん事を切望してゐます。何故ならば近代の或る作家も言つた如く

「新たに殿堂を建設せんが爲には、舊いものを燒き捨てるだけの覺悟を持つ人々からでなくては、大きな仕事を何一つ期待することは出來ない」

のでありますから………。

＝世界の勞働階級のために＝

……私は朝早く事務所へと歩を運ぶ時は、世界の勞働階級の爲に今日一日を空費する事なく勞働し得る樣に念じ、夕、家路につく時は、果して本日自分のなしたる努力は世界の勞働者の向上解放のために、有意義なりしや否やを反省せざる日はありません。

× × ×

Digitized by Google
Original from UNIVERSITY OF IOWA

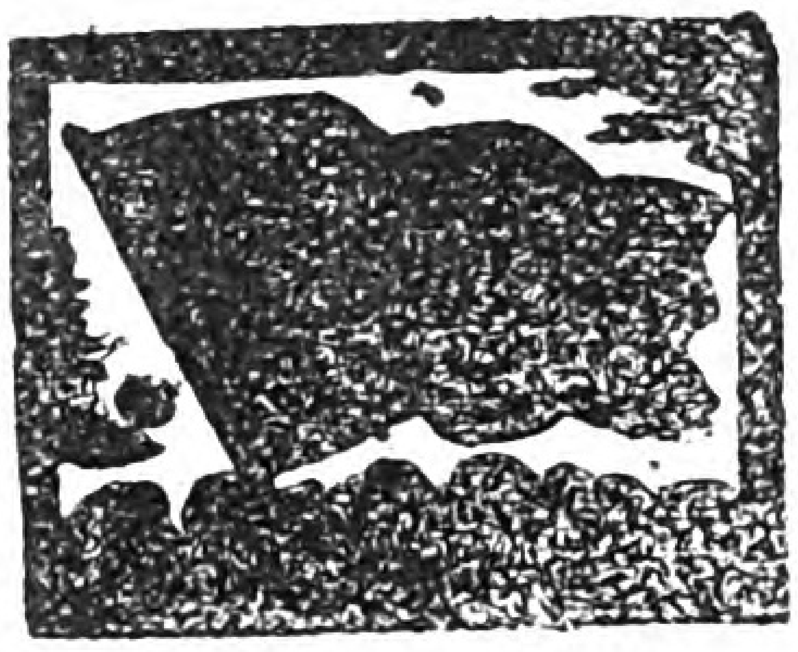

組合旗の下に

⊙中毒問題を提げて戦ふ

——紡織川崎支部——

御大典奉祝運動が十一月三日開かれた時、會社は處女會の名で賣店を開いた。賣物の中の壽司の腐敗によつて姉妹は翌日百十數名の腹痛者を出した。我支部は、神奈川聯合會の後援を得て會社に見舞金を出せと嚴重交渉し、一人一圓づゝを支出させて解決した。

⊙先陣を切つた紡織爭議

——紡織爾川支部——

深夜業が本年七月より廢止される。巧妙なる資本家の魔の手は、或は賃銀低下、或は勞働條件の改惡となつて迫るであらう。全國紡織の兄姉はそれに對抗する準備を怠つてはならぬ。この會社の暴擧を未前

勞働組合問答

問 勞働組合の理事會とは何の會てすか?

答 勞働組合で重要な問題を決める爲に開く會が二種あります。一は「大會」で他は「理事會」です。御承知のやうに、組合では一二の幹部が獨り考へで組合の方針とか重要問題の運動方針とかを決め、他の平組合員は何にも知らないなど〻言つたやうなことはしません。組合は組合員全體の人の組合ですから、重要なことを決めるのには全體の組合員の意見を持ち寄つて相談して決めます。然し組合員全體

Digitized by Google
Original from UNIVERSITY OF IOWA

に防がんとして紡織福山支部一千七百の兄妹はストライキの止むなきに至つた。會社は魔手をのばすに邪魔となる勞働組合を無きものにせんと、修養團を組んで組合と抗爭して來又威嚇をもつて臨んだので十一月廿七日愼重協議の結果

一、解雇手當を制定する事
一、深夜業廢止に伴ひ勞働條件を低下せぬこと
一、食券制度を廢止し從前通り改正する事

等十八ケ條の要求を提出嘆願したるに、會社は拒絶した。一千七百の兄妹は一旦爭議團本部に引上げ、悲壯なる決心の下に戰ひに入つた。會社側は國粹會を使つて爭議團切崩しに、或は暴力團は爭議姉妹の強奪、寄宿姉妹の監禁策等あらゆる暴力肝策をめぐらした。之に抗して姉妹は團結の防破堤を築きよく戰つた。全福山市は異常の緊張を來し深夜業廢止の前哨戰として重大化せんとしたが、福山市長中野氏外五名の奔走の結果成れる調停案を、勞資共之を容認して十二日夜、十五日間の階級戰の解決を見た。解決要件は

一、罷業男女職工三十二名解雇
一、會社より爭議費用として三千五百圓贈る事

が集ると云ふ事は難しいので組合員は代表者を出してその代表者が集つて決めるのです。その代表者を「大會」では代議員と云ひ、理事會では理事と言ひます。「大會」の方は一年間の方針全體に亘つて決めますが「理事會」は、組合に突發的に重要な問題（例へば爭議が起つたと云ふ場合）が起ると、理事を召集して、理事會を開き其問題の對策を協議決定します。理事會の事を評議會（遞友同志會）或は協議委員會（東京聯合會）と言つてゐるところもあります。

Digitized by Google
Original from
UNIVERSITY OF IOWA

一、解雇職工に內規による解雇手當の外一名五百圓宛支給する事

等である。實に今我國紡織勞働者は容易ならざる苦難期にある。この危期に直面して一層の團結、結成へ進まねばならぬ。

⊙結束更に固し

——群馬縣境町關釀製糸部——

すでに八十餘日、寄宿舍に立籠りつゝ、不誠意なる東上社と對抗してゐる製糸の姉妹は、年末を控へて更に結束を强ふして、飽迄正當なる目的を達せんと戰つてゐる。この地方の惡會社の例として、會社の經營困難に立至るや職工に給料を支拂はず橫車を押し通してゐる內に、勞働者は泣く〳〵他に職を求めて四散してゐた。會社は待つてましたとばかりに又新らしい職工を引張つて來て事業をつゞけて來てゐた。かゝる惡辣無道な資本家の爲に今まで散々泣き寢入りをした多くの姉妹の爲にも、この不正を許すべきでないと、七十名の姉妹は、炊事に夜警にと統制を整へ、その餘暇には讀書裁縫に專念しつゝ組合旗の下に團結してゐる。銘仙の生産地である群馬縣下に呻吟しつゝある

雜記帳

風邪の手當は

▼體を暖かくしてぢつと安靜にする事。咳が出る場合は、ひどくならない中に、咽喉に濕布する事。

▼熱さましにアスピリンを用ゐる時は、少し高くても良いものを用ゐた方がよろしい。時が經つてゐたり、安價なのは、胃腸を害する事があるから。

▼ネルや毛物をぢかに肌に着る事は體の水分を發散させないから害である。粗い木綿の襦袢がいゝ。殊に赤坊には之が大切である。

Digitized by Google
Original from
UNIVERSITY OF IOWA

幾萬の製糸織物の姉妹の爲に、一道の光明を捧げて進む東上社爭議に勝利あらしめよ！

⊙教育運動着々として進む

——製綱川崎支部——

三百の婦人組合員を擁してゐる我婦人部は、十月より編物講習會を併せて時事問題研究會を、一週一回續行して、十二月十四日第一期を終了し、好成績を收めた。尚本年度は、神奈川勞働學校に、組合派遣生として五名の婦人學生を送るべく準備中である。

⊙青年部充實す

——紡織橋場支部——

過去一ケ年、會社は陰に陽に會員切崩しに奔走して來たが、鬪爭によつて確立した陣營がたやすく破壞さるべくもない。益々紡織青年部の充實を期して前衞の任に當つてゐる。婦人通信係、研究會係り等、青年婦人部も責任の仕事にあたつてゐる。

しもやけには

▼血のめぐりをよくする爲に、度くゝ々ぬるま湯の中へ患部をしばらく浸してから、よく拭き取り、オリーブ油か、ホーサン軟膏を塗つておけばよろしいが、皮膚の破れた時は、黴菌を防ぐために、繃帶をしておく。

古下駄で御手玉が出來ます

▼破れた踵の所を切り取り、筒の所を一寸七分位の長さに切り、端を枕を綴ぢる樣にくゝつて、小豆と、足袋のコハゼを一つ入れると美しい音が出ます。

Digitized by Google　Original from UNIVERSITY OF IOWA

同志はかく戰つて來た

紡織福山爭議にて

なつかしきなつかしき全國の同志！　我中國紡織福山支部の兄姉は、會社の無理解な態度に奮起して爭議に入りました。いよ〳〵永年の私達の願望であつた深夜業が廢止され樣としてゐる矢先なので重大な意味のあるストライキであるから、どうしても組合が勝たねばならないと、皆で誓つて起つたのであります。　通勤の私達は、寄宿舍に監禁されて暴力團や上役の人に脅されてゐる姉妹を力づけに寄宿の裏手へ行くと、窓の格子に嚙りついた姉妹が

「死んでも戰ふのだよ！」

と叫ばれる時、私共同志はたゞ泣き合ふばかりで御座います。「同志の歌」や、「總同盟の歌」を聲を限りに歌つて慰め樣としますが、いつか淚の聲にくもつてしまひます。　國粹會の恐ろしい人が自動車でやつて來て、八百屋に買物に出かけた通勤者をさらつて會社へ連れ込みます。工場へ出ろと上役の人が寄宿の姉妹をなぐります。この暴虐振に泣かない人はありません。內と外との連絡を絕たうとして會社は高い〳〵垣をこしらへるのですけれど、寄宿の同志は聲丈は聞えるのだから、聞かして吳れと怒鳴ります。あさ子さん、はる江さん、富枝さん方は寄宿內でも中心となつて團結を强くしてゐるので、檢束をすると脅かしてゐます。

なつかしい同志よ！　私達は一旦誓つた勝利の日が來るまで、決して結束を亂さず戰ひつゞけま

Digitized by Google
Original from UNIVERSITY OF IOWA

す。どうぞ一千七百の姉妹を見殺しにしないで下さい！

爭議團本部にて　政子より

あゝ御姉樣方！

死を賭して戰つて來たこの十四日に渡る戰ひは、實に雄々しくも又苦い棘の道でありました。血盟の同志の一糸亂ざる足並の前には、遂に專橫な會社をして屈服せしめ圓滿有利に解決せしめました。

御姉樣方も定めしこの戰の解決如何と御心配下さいました事と存じます。厚く御禮申上ます。解決の要項は、會社側の云ふ解雇者三十七名を卅二名とし、爭議費用として金一封と、解雇者に六千七百圓を支給する事、十七ヶ條の要求條項は調停者（市長）が責任を以つて要認する事で、組合側の大勝利であります。そして私も解雇者の一人でありますが、生れてこうした體驗を得た事を實に嬉しく思ひます。弱い婦人と云はれて來た私達が、本當に團結した威力を社會に又資本家に示してやる事が何より嬉しいのです。私は紡績會社は出ましたが、どうしてもこの地を去る事は出來ません。他の工場に入つて後から來る姉妹の爲に運動を續けて行きたいと想ひます。私は困難な道をしつかりと步いて參りませう。一つの試練は私をより強く育てゝ呉れました。首を切られても私はがつかりなどしては居りませんから安心して下さい。私は更にこの運動に深くくひ入つて行く決心で居ります。御姉樣方の御指導を御願ひしつゝ

房代より

判じ繪の御答へ

前々號の御答は

「日本勞働總同盟」

前號の御答は

「組合旗は進む」

でありました。

Digitized by Google　Original from UNIVERSITY OF IOWA

新らしき首途に立ちて

先づなさねばならない事は?

◎……教育運動をもつと盛んに熱心に始めませう。世の中の出來事や、政治問題、經濟問題、殊に勞働階級の動き等を研究しませう。私達の目をもつと社會に向つて大きく開いて、私達の向上に努力しませう。又家庭に入つても、貧しい臺所のやりくりの出來る立派な主婦となる爲に、必要な料理や家事一切を習ひ覺えるために、いろ〳〵の研究會や講習會を開く様に致しませう。

◎……婦人組合員がもつと〳〵その組合なり支部の行政や、仕事に熱と興味を持ち、どん〳〵責任ある組合役員として働く様になりませう。そして、婦人自らの立場に立つて意見を發表して、婦人勞働者の勞働條件の改善に努力しませう。小さい事から訓練を經て行つて、はじめて婦人の實力が養はれるのでありますから。特に私達

Digitized by Google
Original from UNIVERSITY OF IOWA

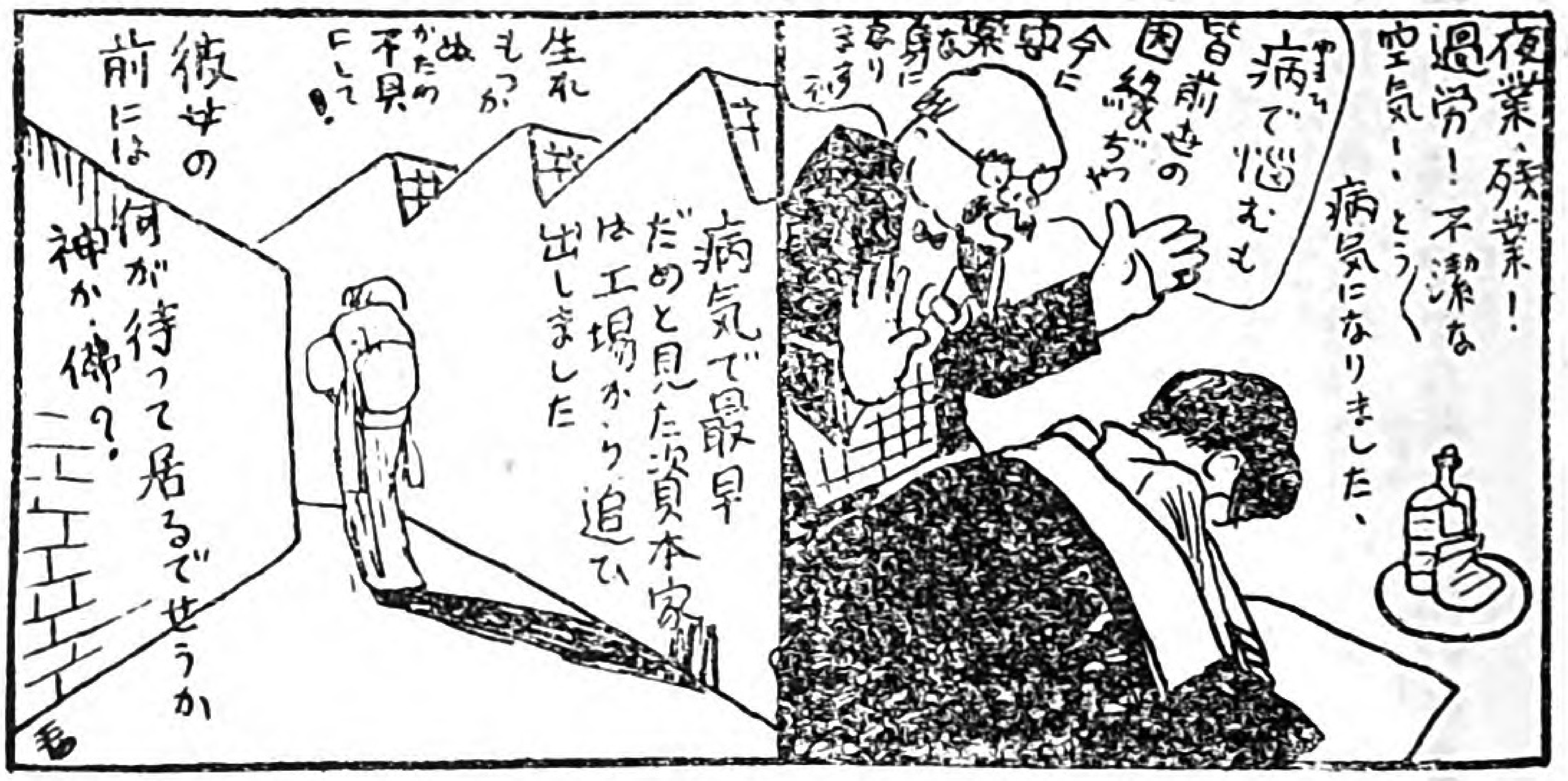

は、昨年の全國大會で「同一勞働に對する賃銀差別撤排」を決議し、鬪爭目標として掲げて參りました。あらゆる機會に戰ひぬかねばなりません。

◎……私達婦人は團體的の訓練を充分磨かねばなりません。小さい感情に引づられて、ひがみや、ねたみや、そんな古臭い滓の中で、ゴミ〳〵と自分一人の事ばかり考へてゐる事は、私共の運動には恥かしい事であります。私達の支部のため、私達の組合のため、そして更に私達の階級の爲に、考へ、行ひ、役立つ人間になりたいと願ふこそ、眞に團體の一員としての任務であると信じます。全組合員の信頼を得て、組合や支部の役員に推された婦人幹部と、そしてその幹部を支持して行く一般婦人組合員との間に、一寸の隙間もなく、いつもしつかりした連絡がとれて居て、人間的又同志的の愛がつながれてゐなければなりません。この愛と信頼とは卽ち、自分と云ふ殼から脫け出て、團體の一人であると云ふ自覺から湧き出るものでありませう。社會的に團體的にまだ〳〵修養と努力の足りない私共婦人が、この手近かな一つの道を切り開いて行く事も、最も忘れてならない事だと信じます。

Digitized by Google　Original from UNIVERSITY OF IOWA

労働小品

三人の女學生

新橋橋場支部 田邊さと

「まあ。朝子さんが女工になつたの？」

「えゝ。ほんとよ」

「だけど隨分ね。いくら生活が苦しいとは云ふものゝ、あんまりだわよ。クラスの不名譽だわよ。女工になんかなつて。女學校へ二年も通へば、何んだつてなれるぢあないの。まして組長だの役員だのつて威張つてゐたんですもの。タイピストにだつてなれるわよ」

「まつたくよ。だけどね。藤井先生は貧しい人ばつかり可愛いがるのよ。だから朝子さんだつて實力ぢあないんだわよ。ひいきなんだわよ。私藤井先生大嫌ひよ」

「私もよ。だから藤井先生の好きな人は大がい薄汚ない人ばつかりよ」

我等の家は 我等の手で

會館建設

とりぐ

鑄物工場地帶の眞直中 埼玉縣川口に

◉……東京鐵工川口支部

昨秋、九月工を起して、十月廿三日、日出度勞働會館の落成記念演説會を川口町戎座で開いた。午前中は組合員の家族慰安會を催して活動映畫に興をそへた。二階建總工費二千八百圓。組合旗は常に屋上に飜りて、勞働階級の強き魂を鼓舞しつゝある。

見よ この戰闘艦を群馬縣藤岡に

◉……關東釀造藤岡支部

Digitized by Google
Original from UNIVERSITY OF IOWA

「そうね。本當にいやな朝子さんね。第一女工なんて一目みれば解るわ。足が太くて、御尻が大きくて、まるで歩き方と云つたら鵞鳥見たいだわ」

「まあ鵞鳥とはよく云つたわね。オホヽヽヽ」

私の後で、歩き乍ら友の悪口を云つたり、先生の批評をしたりしてゐる少女があつだ。女工が鵞鳥の様だと云はれて、私は自分にあてこすりを云はれてゐる様に思はれて、ムツとしてふり返つた。おゝそこには暖かそうな外套に身を包み、何十圓もするかと思はれる様な素敵な靴をシュツ〳〵と云はせ乍ら歩いてゐる女學生がゐるではないか。その脇にだまつて二人の話を聞き乍ら歩を合せて歩いてゐる少女が居た。その足は白足袋に薄くへつた駒下駄、色あせた袴に木綿の着物を着た女學生である。年は皆 私と同じ位である。だが私は和服の乙女はそつとして、ハイカラな二人をギュツとにらんでやつた。すると一人が氣が付いて、いま一人の横腹のあたりを人さし指で一寸つゝいて、「あれ女工よ」と云はぬばかりに目で知らした。二人の女學生は顔を見合せてくす〳〵とさも人を見下げて居るやうにせゝら笑つた。私は

群馬縣下の關東醸造各支部員が、一ケ月四圓づゝの血のしたゝる様な金を積立ゝ、堂々たる會館は現出した。十二月十五日、華々しき落成式を擧げた。總費用三千六百圓、建坪九十六坪、大講堂、小會議室あり。我々の殊に感慨に堪へざるは、一大爭議野田の同志へ毎月の收入の三分の一を、戰鬪資金として送つた關醸各支部の同志が、更にその後時を經ずして又もこの一大事業を完成した事である。鐵の如き團結心と、燃ゆる鬪爭心の結晶でなくて何であらう。全群馬縣下の資本家階級に一大脅威を與へつゝ、勞働階級の進むべ

Digitized by Google　Original from UNIVERSITY OF IOWA

ムッとしてよつぽど「失禮な！」と云つてやらうと思つたが、默つてさつさと歩みをとめずに進んで居た。三人の女學生は私の後をまるで追ふ樣について來乍らペチヤ／＼と人の惡口を云つて居る。だが和服の少女はやはり默つてゐた。

「女工なんてまつたく下品ね」

「まつたくよ。ほんとよ」

その時今迄默つてゐた少女が初めて口をきいた。

「でもうちの父さんは女工は國の寶だと云つて居りましたわ。女工が居らなければ工場主はもうからないと云つてましたわ」

「まあそれや當前だわ。あなたのお父さんは鐵工所の男工だし、母さんは紡績の女工ですものね。私のうちの父さんはこう云つてましたわ。今の貧乏人は生意氣で困るつて。だつてさ。金も學力もない癖に、自分は國の寶だと威張つてゐるつて」

「そうよ。うちの父さんもそう云つて居たわよ」

ハイカラの二人は憤慨したらしく、道の石をけり乍ら私を追ひ越して行つてしまつた。

き指針はこの會館より生るゝであらう。

婦人組合員も共に協力して
東京府下大井町に

◉……日本縫工組合

さきに縫工組合大會にて決議された會館建築の件は、久しき間の宿望であつた。過半數の婦人組合員を有する縫工組合が、この一大事業に着手した事は誠に意義深きものであつた。その理想の出現もいよ／＼昨十二月廿五日を以つて祝福される段取になつた。男子三圓以上、婦人二圓以上の據金によつて、一本の柱、一枚の板にも組合精神が籠められて、總工費二千

Digitized by Google
Original from UNIVERSITY OF IOWA

後をふり返つてみたら和服の少女が悲しさうにうつむいて歩んで居る。おゝ私は知る事が出來た。和服の少女の父母は貧しい勞働者である事を。それと同時にハイカラな少女は勞働者の血と涙を絞つた金で生活してゐる資本家の娘である事を。そして私は資本家の生意氣な娘のあの暖かさうな外套も、やわらかさうな服も、あの光る靴もはぎ取つて、あの貧しい、しかし物の解つた少女に着せてやりたい樣な氣がした。そつと振り返つて貧しき少女の顔をのぞいた。おゝその少女の美しい瞳には何か白く光つて居た。あゝ私の姉妹は泣いて居るのだ。貧しい友をあざ笑つて行つた二人の金持の娘の行く所には何が待つてゐるだらう。又からくも勞働者の親をもつて勉強してゐる貧しい女學生の前には何があるだらう。そしておゝ朝から晩まで機械のお守をしてゐなければならない私の前には？　私は暮近い冬の街に立ちどまつて考へてゐた。

八百圓の新成なれる會館が大井の空高くそびえた。

建設運動猛烈に進む

◎……紡織沼津支部

可憐なる姉妹を中心とする紡織支部が、自らの會館建設に奮ひ立つた事は、誠にも勞働婦人運動の一大光輝ある歴史であらう。昨秋十一月の大會後より募金運動は始められたが、すでに八百圓を突破し、益々猛烈に實現の曉に向つて邁進しつゝある。

日本勞働會館の完成へ

◎……關東同盟會

全國同志の寄附金すでに二萬圓を越えて一大事業完成も近いであらう。

Digitized by Google　Original from UNIVERSITY OF IOWA

大衆講談

うらぎり者（三）

金正米吉

『瀬田様、小泉様、お奉行様の御召しでございます。』

詰所にあつた二人は立つて御用談の間に歩を運びました。

『拙者暫時御猶豫を……』

かう云つて瀬田は、途中便所に入りました。一人小泉はいつもの通に、畳廊下で小刀をぬいてそこにおこふとしたのです。その瞬間でした。横手の近習部屋から、飛鳥の如く飛出した一人が、その小刀に手をかけたのです。

『あツ……』

恰ど無意識に置こうとした小刀の柄を、小泉は握りしめました。

『何をするかツ……』

力強く引いた彼の手に、鞘走つた刀身のみが殘されました。

『それ切捨ていツ』

そうした奉行の叫びを聞いて弓の間まで蹈出した時です。彼は彼の背中に強い打撃を感じました。劍道指

Digitized by Google
Original from UNIVERSITY OF IOWA

南一條一に一大刀切付けられたのです。

『ウヌッ……』

立直らふとした時、無慘。右の脇腹に突を一本入れられました。

東組與力小泉淵次郎は、玆に十八才を一期として、陰謀第一の犧牲となり果敢なくも命を殞しました。

一方驚いたのは便所から出た瀬田です。一歩踏出した時で小泉と奉行の叫聲を前後して耳にしました。

考へもの

一.足りないもの一つ

一.間違ひ一つ

何んでせう？

正解者には抽籤で賞品をさし上ます。

御答は葉書で東京市芝區三田四國町

總同盟本部勞働婦人編輯係宛 〆切一月卅日迄

前回の發表は來月號に

彼の本能は彼に命じました。彼はその通り行動しました。彼は素足で庭へ飛んで下りました。一本の枝に飛ぶが如に馳上りました。それを足場として奉行所北側の塀を乘り越したのです。彼の目は血走つて居ります。顏は白蠟の樣です。彼には今何物もありません。走る。只走るだけです。天滿橋を北に無我中に走つて居ります。彼は命を賭して走つて居ります。事の露見と同士の逆殺を盟主大鹽平八郎に報る爲に

Digitized by Google Original from UNIVERSITY OF IOWA

日本勞働會館建設を支援せよ！

會館建設寄附金　第三回報告

前月越高　一萬一千五十圓二十三錢也
本月受高　五千四百七十圓六十錢也
累計　一萬六千五百二十六圓八十三錢也
（氏名詳細日本民衆新聞參照）

藤岡勝雄著
勞働者讀本
研究會用大阪聯合會發行
四六版　三十八頁　一部十錢

勞働歌集
關東同盟會發行
一部十錢

民衆婦人
社會民衆婦人同盟機關紙
一部三錢

本部婦人部より

◎遠き各地にあつて、同志は元氣よく新春を御迎へになつた事と存じます。いかに進むべきか、いかに戰ふべきかは、同志めいめいの胸にも、同じ一つの色と熱に燃えてゐると信じます。未來へ力强く進みませう。

◎私達の「勞働婦人」に、同志の聲を盛つて、行手の旗ともし、笛ともしてその使命を十分發揮させて下さい。

昭和三年十二月廿九日印刷
昭和四年一月一日發行

定價二十錢

第十四册

編輯兼發行者　松岡駒吉　東京府荏原郡荏原町戸越四八九
印刷者　和田操　東京市芝區南佐久間町一ノ三
印刷所　和田印刷所　東京市芝區南佐久間町一ノ三

發行所　日本勞働總同盟本部　東京市芝區三田四國町二
電話高輪三二九〇番
振替東京三一五七番

Digitized by Google　Original from UNIVERSITY OF IOWA